

# Índice de precios al consumidor



Provincia de Santa Fe

---

Mayo 2026

---

Santa Fe, 12 de junio de 2026

**Provincia de Santa Fe**

**Gobernador de la Provincia de Santa Fe**  
Lic. Maximiliano Pullaro

**Ministro de Economía**  
Dr. Pablo Olivares

**Secretario de Política Económica**  
Lic. Pablo Gorbán

**Instituto Provincial de Estadística y Censos**

**Subdirectora General de Estadística y Censos**  
Sra. Claudia Mazzola

**Coordinación General Técnica**  
Lic. María Victoria Balbi

**Índice de Precios al Consumidor**

**Equipo Técnico**  
Dra. Sabrina Duarte  
Sr. Norberto Martín

**Responsables Relevamiento de Datos**  
Sra. Carolina Olea  
CPN Graciela Pérez

**Sectorial de Informática**  
Ing. Yenier Barceló

**Diseño y Diagramación**  
DG Angelina Araiz  
LDCV Lucía Fenoglio

## Índice

<b>Cuadro 1</b> .....	4
Índice de precios al consumidor. Variaciones porcentuales	
<b>Cuadro 2</b> .....	4
Índice de precios al consumidor. Índices y variaciones porcentuales	
<b>Gráficos 1</b> .....	5
Índice de precios al consumidor. Variaciones porcentuales con respecto al mes anterior	
<b>Cuadro 3</b> .....	5
Índice de precios al consumidor. Incidencia de los capítulos en el nivel general	
<b>Cuadro 4</b> .....	6
Índice de precios al consumidor. Precios medios de un conjunto de alimentos y bebidas	
<b>Cuadro 5</b> .....	7
Índice de precios al consumidor. Evolución del nivel general. Años 2022/2026	
<b>Cuadro 6</b> .....	8
Índice de precios al consumidor. Variaciones porcentuales Principales aperturas de la canasta	
<b>Cuadro 7</b> .....	9
Índice de precios al consumidor. Ponderaciones de los capítulos	
<b>Síntesis metodológica</b> .....	9

**Signos convencionales:**

- \* Dato provisorio
- Dato igual a cero
- Dato infimo, menos de la mitad del último dígito mostrado
- Dato no disponible a la fecha de presentación de los resultados
- e Dato estimado
- s Secreto estadístico
- /// Dato que no corresponde presentar debido a la naturaleza de las cosas o del cálculo

## Índice de precios al consumidor

■ Mayo 2026. Provincia de Santa Fe.



### Variación mensual por capítulos

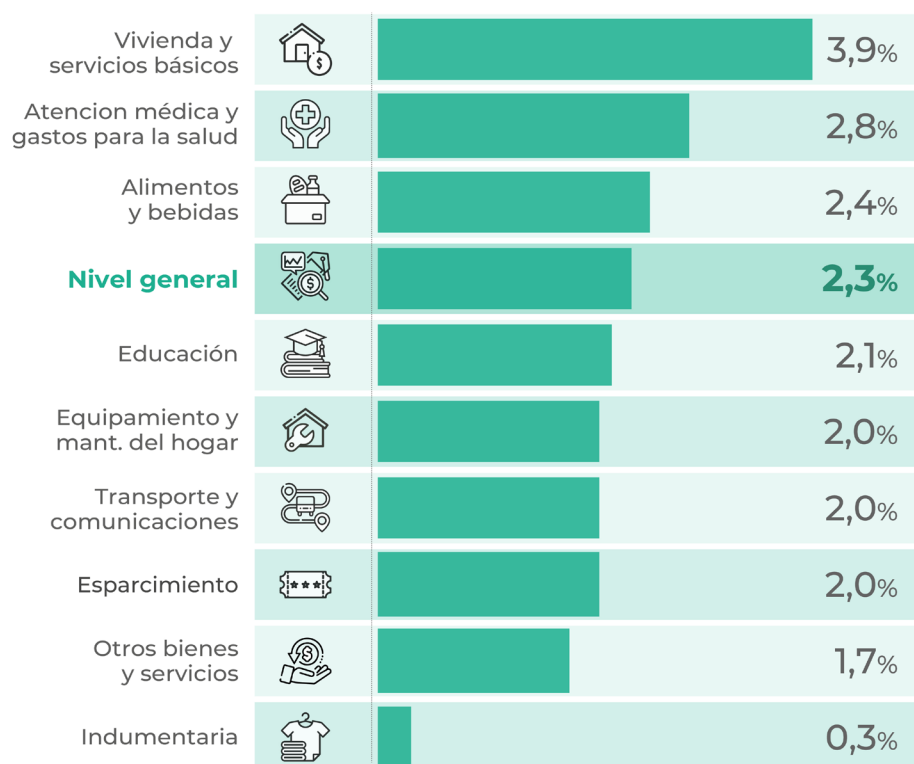

Fuente: IPEC - INDEC.

## Índice de precios al consumidor de Santa Fe

Base 2014=100

El nivel general del Índice de precios al consumidor de Santa Fe (IPC\_SF) registró en mayo 2026 un aumento de 2,3% con relación al mes anterior.

### Cuadro 1. Índice de precios al consumidor

Variaciones porcentuales

Nivel general - Mayo 2026 Variaciones % respecto a		
Mes anterior	Dic-25	May-25
2,3	15,2	34,1

### Cuadro 2. Índice de precios al consumidor

Índices y variaciones porcentuales

Nivel general	Índices		Variación % respecto a		
	May-26	Abr-26	Mes anterior	Dic-25	May-25
<b>Nivel general</b>	<b>22.740,66</b>	<b>22.225,55</b>	<b>2,3</b>	<b>15,2</b>	<b>34,1</b>
Alimentos y bebidas	24.534,42	23.953,38	2,4	17,8	36,2
Indumentaria	14.079,12	14.036,57	0,3	7,4	13,2
Vivienda y servicios básicos	24.792,12	23.858,86	3,9	18,5	44,9
Equipamiento y mantenimiento del hogar	16.680,01	16.358,23	2,0	10,2	18,4
Atención médica y gastos para la salud	28.807,04	28.028,54	2,8	13,9	31,9
Transporte y comunicaciones	24.927,45	24.429,89	2,0	15,0	38,5
Esparcimiento	16.991,75	16.654,64	2,0	9,8	26,5
Educación	22.701,20	22.235,03	2,1	19,1	38,9
Otros bienes y servicios	25.305,03	24.883,30	1,7	13,3	36,3

Fuente: IPEC - INDEC.

### Gráfico 1. Índice de precios al consumidor

Variaciones porcentuales con respecto al mes anterior

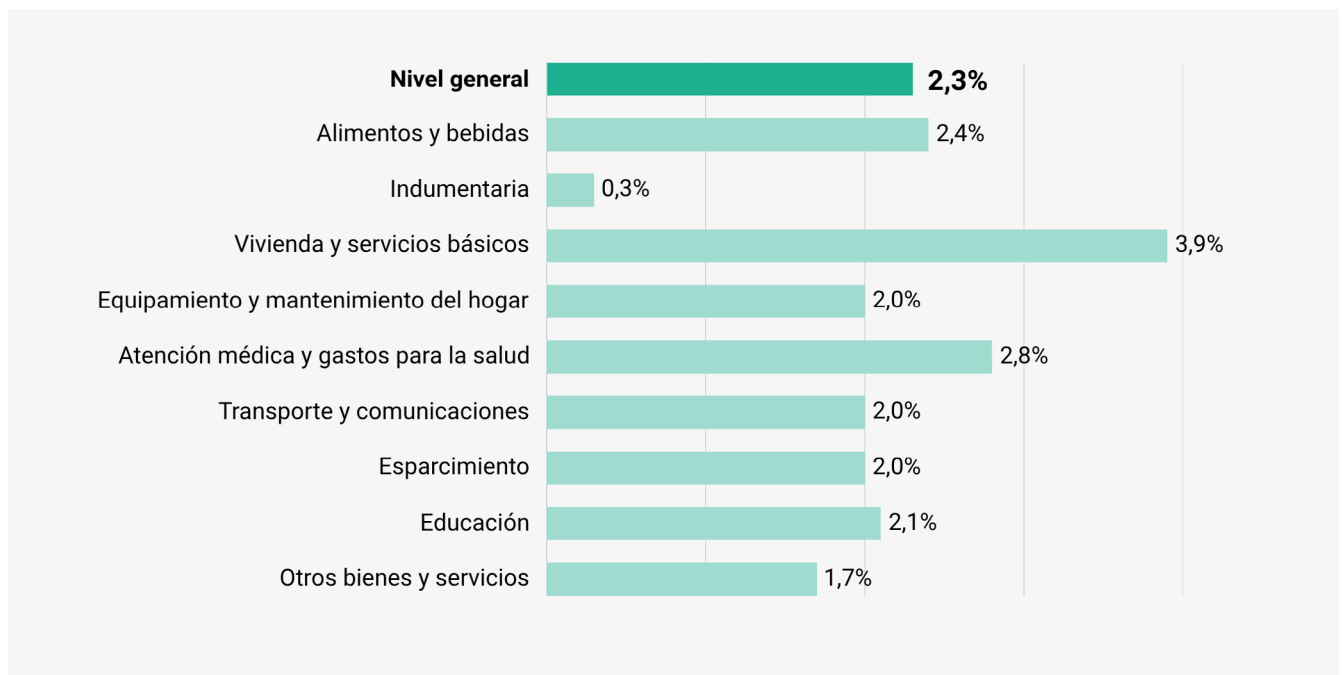

Fuente: IPEC - INDEC.

### Cuadro 3. Índice de precios al consumidor

Incidencia de los capítulos del nivel general

Nivel general y capítulos	May-26 Incidencia <sup>1</sup> %
<b>Nivel general</b>	<b>2,3</b>
Alimentos y bebidas	0,85
Indumentaria	0,02
Vivienda y servicios básicos	0,43
Equipamiento y mantenimiento del hogar	0,11
Atención médica y gastos para la salud	0,21
Transporte y comunicaciones	0,42
Esparcimiento	0,13
Educación	0,05
Otros bienes y servicios	0,10

<sup>1</sup> El porcentaje de incidencia mide la contribución de cada capítulo en el nivel general. Debido a redondeos, la suma de los datos puede no coincidir con el total.

Fuente: IPEC - INDEC.

#### Cuadro 4. Índice de precios al consumidor

Precios medios de un conjunto de alimentos y bebidas

Variedad	Unidad de medida	Precios medios		Variación respecto mes anterior (%)
		May-26	Abr-26	
Pan francés tipo mignon	kg	3.300,82	3.130,57	5,4
Pan de mesa	390 g	4.069,17	3.996,94	1,8
Galletitas dulces envasadas sin relleno	150 g	1.537,01	1.478,17	4,0
Galletitas de agua envasadas	250 g	1.559,02	1.474,27	5,7
Harina de trigo común	kg	1.014,69	960,50	5,6
Arroz blanco simple	kg	1.884,32	1.887,65	-0,2
Fideos Secos Tipo Guisero	500 g	1.460,82	1.447,52	0,9
Asado	kg	22.061,07	21.989,24	0,3
Carne picada especial	kg	18.121,61	17.679,85	2,5
Paleta	kg	19.372,38	19.210,69	0,8
Cuadril	kg	22.981,89	22.786,53	0,9
Nalga	kg	22.821,06	22.752,27	0,3
Hígado	kg	6.461,66	5.854,28	10,4
Hamburguesas congeladas	Env. 4 u.	7.334,12	7.083,18	3,5
Pollo entero	kg	5.287,34	5.289,62	0,0
Filet de merluza fresco	kg	13.993,59	13.873,98	0,9
Salchicha tipo Viena	Env. 6 u.	2.730,39	2.659,37	2,7
Jamón cocido	kg	19.691,44	19.203,52	2,5
Salchichón	kg	12.552,29	12.236,67	2,6
Salame	kg	23.902,73	23.353,35	2,4
Aceite de girasol	1,5 litros	7.104,65	6.737,59	5,4
Leche fresca entera sachet	litro	1.994,22	1.886,86	5,7
Leche en polvo entera	800 g	13.297,14	13.195,02	0,8
Queso crema	280 g	4.292,72	4.126,27	4,0
Queso Sardo	kg	23.851,39	22.673,28	5,2
Manteca	150 g	3.306,55	3.144,55	5,2
Yogur firme	195 cc	1.877,27	1.841,99	1,9
Dulce de leche	450 g	3.840,51	3.708,88	3,5
Huevos de gallina	12 u	3.557,80	3.572,77	-0,4
Manzana deliciosa	kg	4.045,21	4.137,84	-2,2
Naranja	kg	1.861,47	2.255,47	-17,5
Banana	kg	2.910,92	2.984,00	-2,4
Papa	kg	1.526,55	1.279,53	19,3
Cebolla	kg	1.344,26	1.184,02	13,5
Lechuga	kg	5.491,32	5.299,87	3,6
Tomate redondo	kg	2.950,89	2.024,47	45,8
Tomate entero en conserva	lata 230 g	1.406,10	1.345,05	4,5
Lentejas secas	400 g	1.702,61	1.710,66	-0,5
Azúcar	kg	1.555,65	1.475,91	5,4
Sal fina	500 g	1.374,08	1.389,06	-1,1
Gaseosa base cola	1,5 litros	4.127,64	3.938,95	4,8
Agua sin Gas	1,5 litros	1.960,34	1.989,99	-1,5
Soda en sifón descartable	2 litros	1.714,93	1.664,88	3,0
Cerveza en botella	litro	3.915,77	3.867,15	1,3
Cerveza en lata	350 cc	1.647,26	1.642,91	0,3
Vino común	litro	2.446,56	2.411,70	1,4
Café molido	500 g	12.630,31	12.560,07	0,6
Yerba mate	500 g	2.445,41	2.384,77	2,5

Fuente: IPEC - INDEC.

**Cuadro 5. Índice de precios al consumidor**  
Evolución del nivel general. Años 2022-2026

Año	Mes	Índice	Variación % respecto	
			Mes anterior	Mismo mes año anterior
<b>2022</b>				
	Marzo	1.317,2	6,0	53,8
	Abril	1.395,5	5,9	56,2
	Mayo	1.468,7	5,2	58,7
	Junio	1.543,2	5,1	61,6
	Julio	1.655,4	7,3	68,3
	Agosto	1.765,5	6,7	74,7
	Septiembre	1.873,8	6,1	80,0
	Octubre	1.981,8	5,8	84,5
	Noviembre	2.079,2	4,9	88,3
	Diciembre	2.192,7	5,5	92,6
<b>2023</b>				
	Enero	2.317,6	5,7	95,7
	Febrero	2.467,6	6,5	98,6
	Marzo	2.658,9	7,8	101,9
	Abril	2.884,9	8,5	106,7
	Mayo	3.094,0	7,2	110,7
	Junio	3.269,5	5,7	111,9
	Julio	3.495,5	6,9	111,2
	Agosto	3.931,7	12,5	122,7
	Septiembre	4.424,3	12,5	136,1
	Octubre	4.807,5	8,7	142,6
	Noviembre	5.407,6	12,5	160,1
	Diciembre	6.915,6	27,9	215,4
<b>2024</b>				
	Enero	8.345,6	20,7	260,1
	Febrero	9.373,5	12,3	279,9
	Marzo	10.535,8	12,4	296,3
	Abril	11.280,8	7,1	291,0
	Mayo	11.826,1	4,8	282,2
	Junio	12.331,8	4,3	277,2
	Julio	12.886,6	4,5	268,7
	Agosto	13.397,7	4,0	240,8
	Septiembre	13.832,3	3,2	212,6
	Octubre	14.195,7	2,6	195,3
	Noviembre	14.492,5	2,1	168,0
	Diciembre	14.839,1	2,4	114,6
<b>2025</b>				
	Enero	15.306,3	3,1	83,4
	Febrero	15.699,4	2,6	67,5
	Marzo	16.252,6	3,5	54,3
	Abril	16.717,7	2,9	48,2
	Mayo	16.959,9	1,4	43,4
	Junio	17.277,9	1,9	40,1
	Julio	17.600,2	1,9	36,6
	Agosto	17.889,8	1,6	33,5
	Septiembre	18.303,8	2,3	32,3
	Octubre	18.802,7	2,7	32,5
	Noviembre	19.246,7	2,4	32,8
	Diciembre	19.743,0	2,6	33,0
<b>2026</b>				
	Enero	20.262,5	2,6	32,4
	Febrero	20.816,7	2,7	32,6
	Marzo	21.571,2	3,6	32,7
	Abril	22.225,6	3,0	32,9
	Mayo	22.740,7	2,3	34,1

Fuente: IPEC - INDEC.

## Cuadro 6. Índice de precios al consumidor

Variaciones porcentuales. Principales aperturas de la canasta

Principales aperturas	Variación % respecto		
	Mes Anterior	May-25	Dic-25
<b>Nivel general</b>	<b>2,3</b>	<b>34,1</b>	<b>15,2</b>
<b>Alimentos y bebidas</b>	<b>2,4</b>	<b>36,2</b>	<b>17,8</b>
Alimentos para consumir en el hogar	2,5	37,2	19,1
Productos de panificación, cereales y pastas	3,1	24,3	11,0
Carnes	0,6	50,1	23,8
Aceites y grasas	4,8	43,0	19,1
Productos lácteos y huevos	3,6	18,9	13,1
Frutas	-4,9	37,7	-5,2
Verduras	15,6	40,5	48,3
Azúcar, miel, dulces y cacao	2,4	28,6	13,7
Condimentos y otros productos alimenticios	1,8	20,3	9,0
Comidas listas para llevar	1,7	34,6	15,0
Bebidas e infusiones para consumir en el hogar	2,9	24,3	11,9
Bebidas no alcohólicas	3,7	30,8	14,4
Bebidas alcohólicas	1,1	14,5	8,9
Infusiones	2,7	15,3	6,4
Alimentos y bebidas consumidos fuera del hogar	1,7	39,8	15,0
Desayuno y refrigerio	3,2	29,3	14,1
Almuerzo y cena	1,7	40,0	15,0
<b>Indumentaria</b>	<b>0,3</b>	<b>13,2</b>	<b>7,4</b>
Ropa	0,3	12,7	8,8
Calzado	0,3	11,8	5,8
Accesorios y servicios para la indumentaria	0,2	21,0	4,5
<b>Vivienda y servicios básicos</b>	<b>3,9</b>	<b>44,9</b>	<b>18,5</b>
Alquiler de la vivienda	2,7	41,9	13,1
Alquileres de la vivienda	2,7	41,9	13,1
Servicios básicos y combustibles para la vivienda	5,5	55,1	27,8
Reparaciones y gastos comunes de la vivienda	3,4	27,7	12,2
<b>Equipamiento y mantenimiento del hogar</b>	<b>2,0</b>	<b>18,4</b>	<b>10,2</b>
Equipamiento del hogar	-0,2	7,3	5,9
Mantenimiento del hogar	3,3	26,0	12,8
<b>Atención médica y gastos para la salud</b>	<b>2,8</b>	<b>31,9</b>	<b>13,9</b>
Productos medicinales y accesorios terapéutico	2,2	24,2	11,2
Servicios para la salud	3,2	37,9	15,8
<b>Transporte y comunicaciones</b>	<b>2,0</b>	<b>38,5</b>	<b>15,0</b>
Transporte	1,3	37,7	13,6
Transporte público de pasajeros	3,5	44,3	23,0
Adquisición de vehículos	-1,0	22,7	1,5
Funcionamiento y mantenimiento de los vehículos	2,0	45,5	18,7
Combustibles y lubricantes	1,1	59,0	22,4
Comunicaciones	3,6	40,0	17,9
Correo	2,1	35,0	12,6
Teléfono	3,6	40,0	17,9
<b>Esparcimiento</b>	<b>2,0</b>	<b>26,5</b>	<b>9,8</b>
<b>Educación</b>	<b>2,1</b>	<b>38,9</b>	<b>19,1</b>
<b>Otros bienes y servicios</b>	<b>1,7</b>	<b>36,3</b>	<b>13,3</b>
Cigarrillos y accesorios	0,0	40,8	9,6
Artículos y servicios para el cuidado personal	2,3	33,0	13,2
Servicios diversos	2,5	43,0	22,9

Fuente: IPEC - INDEC.

## Síntesis metodológica

El Índice de Precios al Consumidor de Santa Fe es un indicador que mide los cambios en el tiempo del nivel de los precios de los bienes y servicios adquiridos para consumo por los hogares residentes en la Provincia.

El operativo de campo se lleva a cabo de forma continua en la provincia de Santa Fe y consiste en el relevamiento mensual de aproximadamente 22.400 precios en alrededor de 1.000 locales informantes. En el relevo se visitan los establecimientos, supermercados y tradicionales (resto de los negocios) seleccionados para relevar precios de los distintos bienes y servicios que componen la canasta. Como herramienta de relevo se dispone de un formulario.

La mayoría de los precios que intervienen en el cálculo surgen de la observación directa (es decir, se obtienen a partir de entrevistas en los puntos de venta o a través de operativos de relevamiento organizados desde la oficina central). Adicionalmente, existe un pequeño grupo de precios tarifados o compuestos, que se obtienen a partir de cálculos especiales realizados con base en la información sobre diversos componentes del precio final de los productos.

### Cuadro 7. Índice de precios al consumidor

Ponderaciones de los capítulos

Nivel general y capítulos	Ponderaciones %
<b>Nivel general</b>	<b>100,0</b>
Alimentos y bebidas	32,44
Indumentaria	8,49
Vivienda y servicios básicos	10,22
Equipamiento y mantenimiento del hogar	7,54
Atención médica y gastos para la salud	5,92
Transporte y comunicaciones	18,85
Esparcimiento	8,76
Educación	2,56
Otros bienes y servicios	5,22

Fuente: IPEC - INDEC.

La metodología completa del Índice de precios al consumidor puede consultarse en:

[www.estadisticasantafe.gob.ar/documento/metodologia-ipc](http://www.estadisticasantafe.gob.ar/documento/metodologia-ipc)



---

[www.estadisticasantafe.gob.ar](http://www.estadisticasantafe.gob.ar)

**INSTITUTO PROVINCIAL DE ESTADÍSTICA Y CENSOS**

**SANTA FE:** Salta 2661 3° Piso | S3000CMD | Tel: +54 9 342 457 4792

**ROSARIO:** Santa Fe 1950 2° Piso | S2000AUF | S2000AUF | Tel.: +54 9 341 472 1115 / 472 1317

**CONTACTO**

[ipec@santafe.gob.ar](mailto:ipec@santafe.gob.ar)

[X](#) [@](#) @IPECSantaFe